

Het katholieke doopvont van Feerwerd

De doop

Binnen het christendom is het doopsel of de doop het sacrament van de christelijke initiatie. De dopeling wordt besprenkeld met doopwater, of ondergedompeld in een bad. Na het doopsel mag je in sommige kerkgemeentes deelnemen aan andere sacramenten, zoals de communie. Tot de Reformatie voltrok de doop zich aan de 'duivelse' westkant van de kerk. Daar stond dan een doopvont dat meestal gemaakt was van brons of steen. Na de doop verliet de dopeling de kerk aan de oostzijde, de godszijde van de kerk. In 1992 vond men aan de westkant van de middeleeuwse Jacobuskerk in Feerwerd de restanten van een doopvontfundament. Dit is een bijzondere vondst die in Groningen bijna nooit eerder is voorgekomen.



Joachim Patinir, *Het doopsel van Christus*, 1510/1520, Olie op doek, Kunsthistorisches Museum, Wenen.

Het voorgeborchte

Volgens de vroegchristelijke kerkleer ging iedereen die niet was gedoopt rechtstreeks naar de hel. Uiteindelijk vond men dit te hardvochtig voor de vele kinderen die al stierven voordat ze gedoopt konden worden. Voor deze kinderen creëerde de katholieke kerk in 593 een gulden middenweg. Ongedoopte kinderen gingen niet naar de hel, naar het voorgeborchte: een plek aan de rand van de hemel waar de kinderen gelukkig en sereen waren, maar de directe aanschouwing van God moesten missen. In 2007 werd het voorgeborchte weer afgeschaft omdat nu gedacht wordt dat iedereen die een rechtvaardig leven heeft geleid, wordt toegelaten in de hemel.

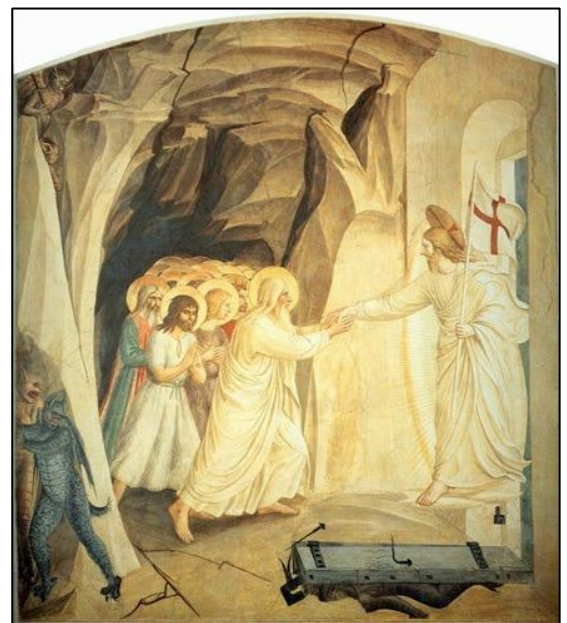

Fra Angelico, *Christus in het voorgeborchte*, 1441/1442, fresco, Basilica di San Marco, Florence.

Vondst

Het doopvontfundament in Feerwerd is rond en gemaakt van rode baksteen. Bovenop dit fundament stond vroeger een sokkel waarop de doopvont rustte. Toen de kerk van Feerwerd werd ingericht voor de protestantse eredienst raakte het katholieke vont in onbruik. De meeste bronzen doopvonten werden omgesmolten, terwijl stenen doopvonten op andere plekken werden teruggevonden. Ze kregen vonden een profane functie als plantenbak in de tuin of als blusbak in een smederij. Het fundament van de doopvont is na bestudering in 1992 weer afgedekt met vloerplanken.



Doopvontfundament Feerwerd

